



## PROCEDIMIENTO DE APOYO PARA LA GESTIÓN DE LOS RECURSOS MATERIALES

<b>1. OBJETO</b> .....	<b>3</b>
<b>2. ALCANCE</b> .....	<b>3</b>
<b>3. REFERENCIAS / NORMATIVA</b> .....	<b>3</b>
<b>4. DEFINICIONES</b> .....	<b>3</b>
<b>5. DESARROLLO DEL PROCEDIMIENTO</b> .....	<b>3</b>
5.1. IDENTIFICACIÓN DE NECESIDADES DE RECURSOS MATERIALES .....	3
5.3. PLANIFICACIÓN DE LA ADQUISICIÓN .....	4
5.4. RECEPCIÓN, REVISIÓN E INVENTARIADO .....	4
5.5. MANTENIMIENTO Y GESTIÓN DE INCIDENCIAS .....	4
<b>6. SEGUIMIENTO, MEDICIÓN Y MEJORA</b> .....	<b>5</b>
<b>7. ARCHIVO</b> .....	<b>6</b>
<b>8. RESPONSABILIDADES</b> .....	<b>6</b>
<b>9. FLUJOGRAMA</b> .....	<b>7</b>
<b>10. ANEXO</b> .....	<b>8</b>
10.1 FORMATO PARA LA ELABORACIÓN DEL INFORME DE REVISIÓN DEL PROCEDIMIENTO DE APOYO PARA LA GESTIÓN DE LOS RECURSOS MATERIALES .....	8



**RESUMEN DE MODIFICACIONES – PAI02**

Número	Fecha	Justificación
00	11-09-08	Edición inicial (Documento Marco del SGC para los Centros de la ULPGC – Revisión R9)
01	26-11-08	Adaptación del Modelo Marco por el Coordinador de Calidad del SIANI
02	14-08-09	Adaptación a la Circular 2009-01 del Modelo Marco del SGC de la ULPGC R10
03	11-10-13	Adaptación del SGCFA del SIANI a la circular informativa 2012-01, publicada en el BOULPGC del 6 de Marzo de 2012.
04	24-10-17	Adaptación a la nueva normativa de admisión a las enseñanzas oficiales de Grado (RD 412/2014 de 6 de junio, publicado en el BOE nº 138 de 7 de junio) y a los Estatutos de la ULPGC (Decreto 107/2016 de 1 de agosto, publicado en el BOC nº 153 del 9 de agosto de 2016).

Elaborado por:	Revisado por:	Aprobado por:	Implantado en:
<i>Subdirector de Calidad SIANI:</i>	<i>Comisión de Garantía de Calidad</i>	<i>Comisión Ejecutiva</i>	
<i>Fdo: Ricardo Aguasca Colomo</i>	<i>Fdo: Ricardo Aguasca Colomo</i>	<i>Fdo: Rafael Montenegro Armas</i>	Fecha: 24/10/2017
Fecha: 24/10/2017	Fecha: 24/10/2017	Fecha: 24/10/2017	

## 1. OBJETO

El **objeto** de este procedimiento es establecer la sistemática que se ha de aplicar en la gestión de los recursos materiales destinados a la docencia en el Instituto con el **propósito** de estar adaptados, permanentemente, a las necesidades y expectativas de sus grupos de interés.

## 2. ALCANCE

Este procedimiento se aplica, anualmente, a todos los recursos materiales del Instituto.

## 3. REFERENCIAS / NORMATIVA

Externa y de la ULPGC:

- [http://www.webs.ulpgc.es/calidad2/index.php?option=com\\_content&view=article&id=153](http://www.webs.ulpgc.es/calidad2/index.php?option=com_content&view=article&id=153)

Del Instituto:

- Reglamento de Régimen Interno del Instituto
- Capítulo 6 del Manual del Sistema de Garantía de Calidad del Instituto relativo a la gestión de recursos materiales y servicios.
- Capítulo 7 del Manual del Sistema de Garantía de Calidad del Instituto relativo a la gestión de la información.



## 4. DEFINICIONES

**Recursos materiales:** las instalaciones (aulas, salas de estudio, aulas de informática, laboratorios docentes, salas de reunión, puestos de lectura en biblioteca, despachos de tutorías) y el equipamiento (material científico, técnico, asistencial y artístico) con los que se desarrolla el procedimiento de enseñanza-aprendizaje.

## 5. DESARROLLO DEL PROCEDIMIENTO

### 5.1. IDENTIFICACIÓN DE NECESIDADES DE RECURSOS MATERIALES

Tanto los estudiantes y los profesores como el personal de administración y servicios del Instituto pueden solicitar, en cualquier momento, la adquisición de recursos para el Instituto a través del formulario dispuesto para ello en la Administración del Edificio.

 UNIVERSIDAD DE LAS PALMAS DE GRAN CANARIA	<b>PROCEDIMIENTO DE APOYO PARA LA GESTIÓN          DE LOS RECURSOS MATERIALES</b>	 <b>SIANI</b> INSTITUTO UNIVERSITARIO
	RESPONSABILIDAD: DIRECTOR DEL INSTITUTO	

Anualmente, el Director del Instituto, en coordinación con el Administrador del Edificio, identifica las necesidades de recursos materiales que tiene el Instituto, para lo cual se tendrá en cuenta tanto los objetivos establecidos a través del *procedimiento de elaboración y actualización de la Política del Instituto* como las peticiones que se hayan recibido de los distintos grupos de interés. Una vez identificadas las necesidades, se proponen los recursos que se van a adquirir por parte de la administración del Edificio y por parte de la administración de la Dirección.

### **5.2. PLANIFICACIÓN DE LA ADQUISICIÓN**

La planificación de las adquisiciones de recursos materiales la realiza cada responsable de la administración o personas en quien deleguen. Dependiendo del carácter de la adquisición, éstas se pueden clasificar en:

- Adquisiciones de bienes corrientes y servicios: aquellos necesarios para el funcionamiento ordinario del Instituto (material de oficina, pagos de conferenciantes, gastos protocolarios, etc.)
- Inversiones reales: aquellas que, en función de su importe y su durabilidad, incrementan el patrimonio.



Para cada compra se realiza un expediente de gasto, con los documentos contables y memorias necesarias en todo caso, y siguiendo las normas de ejecución presupuestaria y de la selección de proveedores de la Universidad, y dependiendo de las características económicas del gasto, se aplica la normativa que corresponda.

### **5.3. RECEPCIÓN, REVISIÓN E INVENTARIADO**

El Personal de Administración y Servicios (PAS) con competencias en la gestión de compras verifica la compra, cualitativa y cuantitativamente, contrastando el material recibido con la petición realizada. Cuando los recursos adquiridos necesitan ser inventariados de acuerdo con las normas de ejecución presupuestaria de la Universidad, este proceso se realiza en la Administración, generando un certificado de inventario que es firmado por el Secretario del Instituto.

### **5.4. MANTENIMIENTO Y GESTIÓN DE INCIDENCIAS**

De manera periódica, el funcionamiento de las instalaciones es comprobado por el personal de la Conserjería. Cualquier usuario de las instalaciones puede dar parte de las anomalías o averías detectadas en las mismas a través de un impreso que se encuentra en la Conserjería del Edificio, o bien a través de un correo electrónico dirigido a la Administración.

 UNIVERSIDAD DE LAS PALMAS DE GRAN CANARIA	<b>PROCEDIMIENTO DE APOYO PARA LA GESTIÓN          DE LOS RECURSOS MATERIALES</b>	 <b>SIANI</b> INSTITUTO UNIVERSITARIO
	RESPONSABILIDAD: DIRECTOR DEL INSTITUTO	

Los partes de averías se gestionan desde la Administración a través de una aplicación informática.

Dependiendo de la naturaleza de los recursos materiales, el mantenimiento de los mismos se asigna a diferentes servicios:

- El mantenimiento de los recursos y locales se lleva a cabo, tanto en el terreno preventivo como en el correctivo, por empresas contratadas por la Universidad de manera centralizada y, además, el Edificio cuenta con un trabajador para realizar el mantenimiento correctivo. Existen, por otro lado, una serie de supuestos en los que el mantenimiento de las instalaciones requiere la intervención del Servicio de Obras e Instalaciones de la Universidad, que es el responsable de gestionar las obras menores, las reparaciones que afectan a cuadros eléctricos, etc. En estos casos, se genera un expediente administrativo gestionado desde la Administración.
- En cuanto al mantenimiento de los recursos informáticos, las incidencias que surjan en los mismos se pueden gestionar a través de la web institucional o del teléfono de asistencia técnica informática al usuario del Servicio de Informática (SI) de la ULPGC.
- El mantenimiento de los recursos audiovisuales se realiza, en primera instancia, por el personal auxiliar de servicio y, en caso de no poder solventar la avería, se contacta desde la Administración con el servicio técnico correspondiente.

## 6. SEGUIMIENTO, MEDICIÓN Y MEJORA

El Director del Instituto procede, anualmente, al control y seguimiento de este procedimiento, obteniéndose como evidencia un informe donde se detallan puntos fuertes, débiles y propuestas de mejora sobre la ejecución del procedimiento. Este documento es entregado al Subdirector con competencias en calidad para su análisis y custodia.

La medición, análisis y rendición de cuentas de los resultados de la gestión de los recursos materiales se desarrolla siguiendo el *procedimiento de apoyo del Instituto para el análisis de los resultados y rendición de cuentas*. Asimismo, las propuestas de mejora derivadas son aplicadas según se determina en el *procedimiento estratégico para la elaboración y actualización de la política del Instituto*.

## 7. ARCHIVO

**Tabla 1. Archivos de evidencias**

Identificación del registro	Soporte de archivo	Responsable custodia	Tiempo de conservación
Solicitud para la dotación de recursos	Papel o informático	Secretario del Instituto	6 años
Planificación de las adquisiciones	Papel o informático	Secretario del Instituto	6 años
Expedientes de gasto	Papel o informático	Administración del edificio	6 años
Certificado de inventariado	Papel o informático	Secretario del Instituto	6 años
Partes de averías	Papel o informático	Secretario del Instituto	6 años
Informe de revisión del procedimiento	Papel o informático	Subdirector con competencias en Calidad	6 años

## 8. RESPONSABILIDADES

**Tabla 2: Responsabilidades de los grupos de interés**

Responsables	Grupos de interés representados			
	PDI	PAS	Estudiantes	Agentes externos
Equipo Directivo	X	X		
Administración del Edificio		X		
Personal de los servicios prestados en el Instituto	X	X		

## 9. FLUJOGRAMA

### Procedimiento de apoyo para la gestión de los recursos materiales

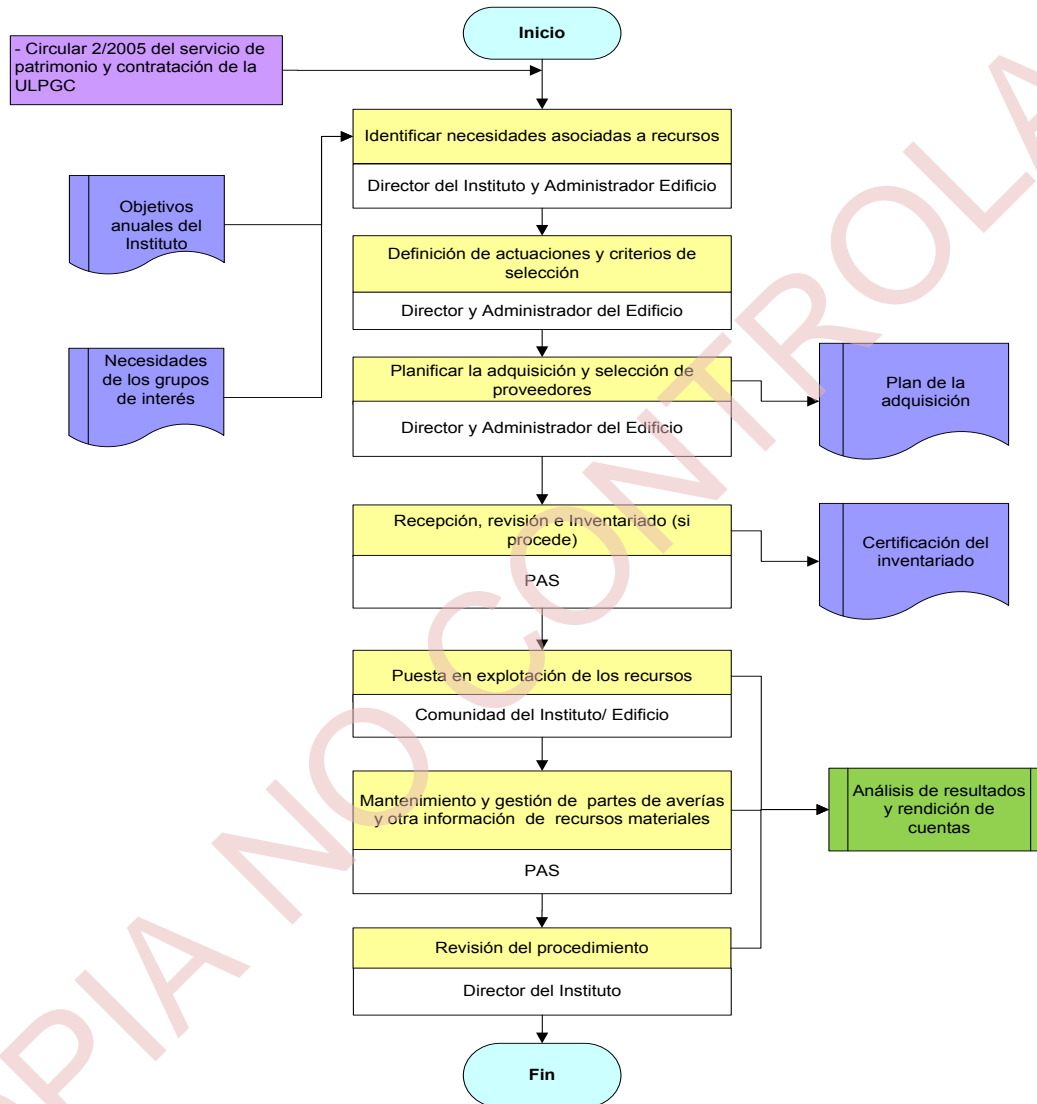

## 10. ANEXO

### 10.1 FORMATO PARA LA ELABORACIÓN DEL INFORME DE REVISIÓN DEL PROCEDIMIENTO DE APOYO PARA LA GESTIÓN DE LOS RECURSOS MATERIALES

#### 1. Puntos débiles del procedimiento

[Empty box for recording weak points of the procedure]

#### 2. Puntos fuertes del procedimiento

[Empty box for recording strong points of the procedure]

#### 3. Propuestas de mejora del procedimiento

Cambios por adaptación a la nueva normativa de admisión a las enseñanzas oficiales de Grado (RD 412/2014 de 6 de junio, publicado en el BOE nº 138 de 7 de junio) y a los Estatutos de la ULPGC (Decreto 107/2016 de 1 de agosto, publicado en el BOC nº 153 del 9 de agosto de 2016).

Fecha y firma: Ricardo Aguasca Colomo 24/10/2017

El Director del Instituto